



UNION EUROPÉENNE

FONDS EUROPÉEN AGRICOLE  
POUR LE DÉVELOPPEMENT RURAL



Liberté • Égalité • Fraternité  
RÉPUBLIQUE FRANÇAISE

PREFET DE LA CHARENTE MARITIME  
Direction départementale des territoires  
et de la mer

Mesure agroenvironnementale et climatique (MAEC)

## Notice d'information du territoire « Marais salants de l'île de Ré »

Campagne 2015

Correspondant MAEC à la DDTM de La Charente-Maritime :

Accueil du public du lundi au vendredi de 9 h à 12h et de 13h30 à 16h30.

Brigitte PECQUET - téléphone : 05 16 49 60 66 – e-mail : [brigitte.pecquet@charente-maritime.gouv.fr](mailto:brigitte.pecquet@charente-maritime.gouv.fr)

Correspondant MAEC de la Chambre d'agriculture de Charente-Maritime à La Rochelle :

Sébastien MERIAU Tél. 05 46 50 45 00 - e-mail : [sebastien.meriau@charente-maritime.chambagri.fr](mailto:sebastien.meriau@charente-maritime.chambagri.fr)

Cette notice présente la seule mesure agro-environnementale et climatiques (MAEC) proposée sur le territoire «Marais salants de l'île de Ré» au titre de la programmation 2015-2020.

Elle complète la notice nationale d'information sur les mesures agro-environnementales et climatiques (MAEC) et les aides à l'agriculture biologique 2015-2020, disponible sous Télépac.

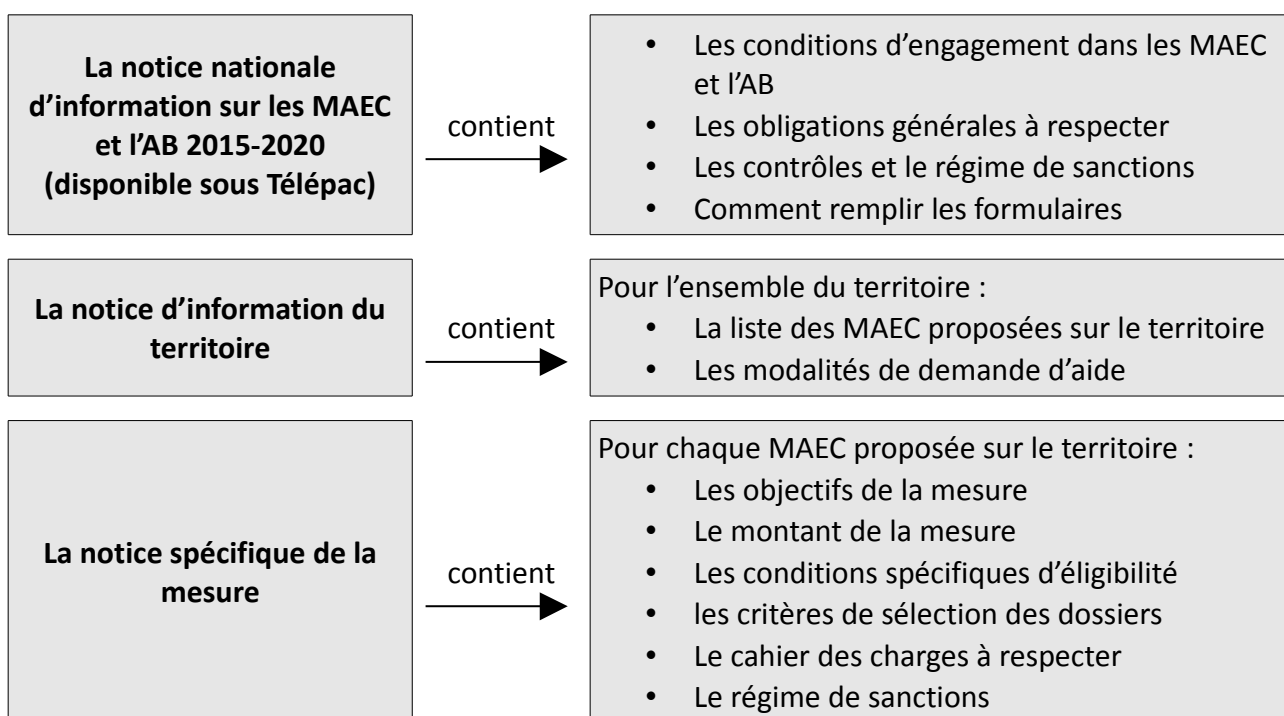

Les bénéficiaires de MAEC doivent respecter, comme pour les autres aides, les exigences de la conditionnalité présentées et expliquées dans les différentes fiches conditionnalité qui sont à votre disposition sous Télépac.

**Lisez cette notice attentivement avant de remplir votre demande d'engagement en MAEC.**

Si vous souhaitez davantage de précisions contactez votre DDTM ou la Chambre d'agriculture.

## 1. PERIMETRE DU TERRITOIRE « Marais salants de l'île de Ré »

Les marais salants de l'île de Ré sont situés sur 5 communes : Les portes en Ré, St Clément les Baleines, La Couarde sur Mer, Ars en Ré, Loix en Ré. Ces marais s'inscrivent au sein du Site Natura 2000 du Fier d'Ars (Site Natura 2000 n°22, Zone de Protection spéciale n° FR5410012).

Seuls les marais salants situés dans ce territoire sont éligibles à la mesure localisée proposée (Cf. § 3).

Une cartographie détaillée de ce territoire est disponible à la DDTM, ou à la Chambre d'agriculture de la Charente-Maritime.

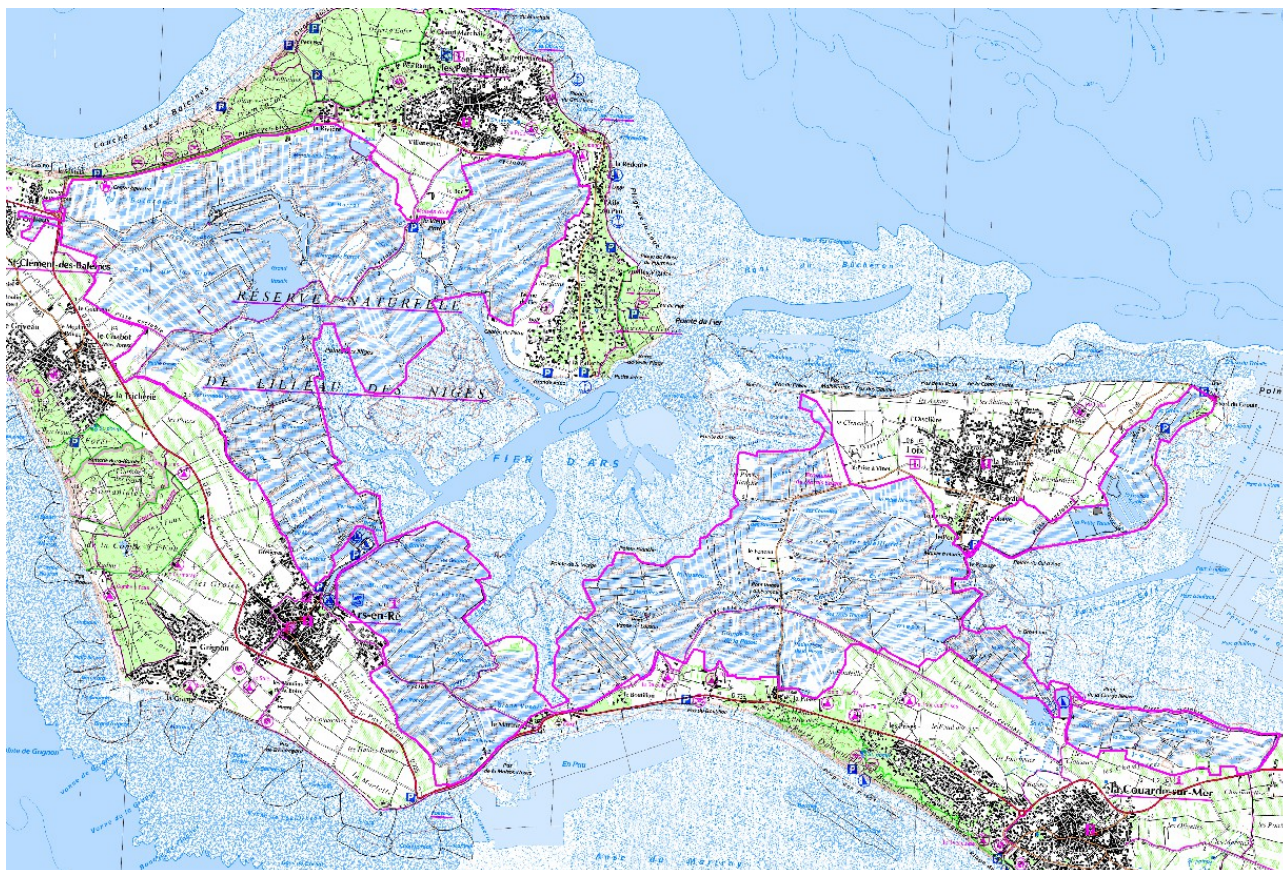

Carte : périmètre MAEC Marais salants de l'île de Ré (Scan 25 : IGN Paris).

## 2. RESUME DU DIAGNOSTIC AGROENVIRONNEMENTAL DU TERRITOIRE

Les marais salants de l'île de Ré sont le support de communautés animales et végétales originales. Ces espaces abritent des habitats considérés comme menacés en Europe, et confèrent au site une importance communautaire. Ce site est également déjà inventorié au titre des ZICO (Zones d'Importance Communautaire pour la Conservation des Oiseaux) et des ZNIEFF (Zones Naturelles d'Intérêt Écologique Faunistique et Floristique) en raison de son patrimoine biologique remarquable. Outre les oiseaux qui constituent le principal attrait de ces marais, 168 espèces de plantes et 12 espèces de poissons ont été répertoriées.

Les inventaires réalisés par la Réserve Naturelle à l'échelle des marais ont permis d'établir le lien entre l'activité de production de sel et la présence en particulier de certaines espèces.

Au travers du dispositif MAEC, il s'agit de soutenir des pratiques d'exploitation des marais salants favorables à la biodiversité dans un site reconnu pour son intérêt environnemental : le site Natura 2000 du Fier d'Ars.

### 3. UNE SEULE MAEC EST PROPOSEE SUR LE TERRITOIRE

Type de couvert	Code de la mesure	Objectifs de la mesure	Montant	Financement
Marais salants	PC_MASA_MS01	Gestion des marais salants favorable à la biodiversité	489,55 €/ha/an	ETAT 25 % FEADER 75 %

Une notice spécifique à chacune de ces mesures, incluant le cahier des charges à respecter, est jointe à cette notice d'information du territoire « Marais salants de l'île de Ré ».

### 4. LES CONDITIONS GENERALES D'ELIGIBILITE AUX MAEC

Les critères d'éligibilité transversaux aux MAEC sont précisés dans la notice nationale d'information sur les MAEC disponible sous TéléPAC.

Les critères d'éligibilité spécifiques à la mesure proposée sur ce territoire sont précisés dans la notice spécifique disponible auprès de la DDTM.

### 5. COMMENT REMPLIR LES FORMULAIRES D'ENGAGEMENT POUR UNE NOUVELLE MAEC ?

Pour vous engager en 2015 dans une nouvelle MAEC, vous devez obligatoirement remplir les formulaires d'engagements du dossier PAC soit en version électronique sous TéléPAC avant le 15 juin 2015, soit en version papier à déposer à la DDTM avec votre dossier de déclaration de surface avant le 15 juin 2015.

**IMPORTANT : reportez-vous à la notice nationale d'information sur les MAEC et l'agriculture biologique 2015-2020 disponible sous TéléPAC.**

#### 5.1 Le registre parcellaire graphique

Pour déclarer les surfaces que vous souhaitez engager dans la MAEC **PC\_MASA\_MS01**, vous devez les dessiner, soit sur le RPG papier que vous déposerez à la DDTM, soit sur le RPG électronique si vous déposez votre demande sous TéléPAC.

**IMPORTANT : Chaque élément surfacique engagé doit correspondre à une parcelle numérotée.**

## 5.2 Le formulaire « Registre Parcellaire Graphique - Descriptif des parcelles »

Ce formulaire doit être rempli pour déclarer les éléments surfaciques engagés en MAEC.

The diagram shows two forms. The first form, 'Registre Parcellaire Graphique - Descriptif des parcelles', has two columns: 'Numéro d'îlot' and 'Numéro de parcelle'. Both columns have the value '1' entered. A callout box points to the 'Numéro d'îlot' field with the text: 'Indiquer le numéro de l'îlot où se situera l'engagement MAEC'. Another callout box points to the 'Numéro de parcelle' field with the text: 'Reporter le numéro de la parcelle renseignée sur le RPG correspondant exactement à l'élément engagé'. The second form, 'MAEC / AGROFORESTERIE', has four columns: 'MAEC 1 (4)', 'MAEC 2 (4)', 'MAEC 3 (4)', and 'Agroforesterie (5)'. Below these columns is a row for the code 'PC\_MASA\_MS01'. A callout box points to this row with the text: 'Le code de la MAEC, pour chaque élément surfacique engagé dans une MAEC, est le code indiqué au paragraphe 3 de ce document pour chaque mesure proposée. Ce code est par ailleurs repris dans les fiches spécifiques à chacune de ces mesures.'

## 5.3 Le formulaire « Demande d'aides (Premier pilier – ICHN - MAEC - BIO – Assurance récolte) »

Vous devez cocher, à la rubrique « ICHN – MAEC –BIO », la case Mesure agroenvironnementale et climatique, et déclarer en cochant la case correspondante :

- « m'engager dans une MAEC de la programmation 2015-2020 ».

Toutes les notices et les formulaires sont disponibles sous TéléPAC à la rubrique « Formulaires et notices 2015 » : <https://www3.telepac.agriculture.gouv.fr/>

## 6. MONTANTS D'ENGAGEMENT MINIMUM ET MAXIMUM

Vous ne pouvez engager des marais salants dans la MAEC **PC\_MASA\_MS01** que si votre engagement représente, au total, un montant annuel supérieur ou égal à 300 euros. Si ce montant minimum n'est pas respecté lors de votre demande d'engagement, celle-ci sera irrecevable.

Par ailleurs, le montant de votre engagement est susceptible d'être plafonné selon les modalités de l'intervention financière de l'État qui seront précisées dans l'arrêté préfectoral régional. Si votre engagement est plafonné, votre demande devra être modifiée.